



**PREFEITURA DO MUNICÍPIO DE PORTO VELHO**  
Secretaria Municipal de Assistência Social e da Família – SEMASF  
Avenida Pinheiro Machado, 1718, Bairro São Cristóvão – Fone: 3223 -3864 - CEP: 76.801-157.

---

**RELATÓRIO CIRCUNSTANCIADO 2019**  
**SECRETARIA MUNICIPAL DE ASSISTÊNCIA SOCIAL E FAMÍLIA - SEMASF**

---

Relatório Circunstanciado da Secretaria Municipal de Assistência Social e Família – SEMASF, do exercício de 2019 em cumprimento ao disposto na Instrução Normativa N° 13/2014 e Instrução Normativa TCE N° 65/2019 do Tribunal de Contas do Estado.



---

**PREFEITURA DO MUNICÍPIO DE PORTO VELHO**  
Secretaria Municipal de Assistência Social e da Família – SEMASF  
Avenida Pinheiro Machado, 1718, Bairro São Cristóvão – Fone: 3223 -3864 - CEP: 76.801-157.

---

**PREFEITO MUNICIPAL**

Hildon de Lima Chaves

**VICE PREFEITO**

Edgar Nilo Tonial

**SECRETÁRIO MUNICIPAL DE ASSISTÊNCIA SOCIAL**

Claudinaldo Leão da Rocha

**SECRETÁRIA MUNICIPAL ADJUNTA DE ASSISTÊNCIA SOCIAL**

Ana Maria Rodrigues Negreiros

**DIRETORA ADMINISTRATIVA**

Hildevânia Benedita Cabral Ferreira

**DIRETORA DE PROTEÇÃO SOCIAL BÁSICA**

Adriane do Nascimento Soares

**DIRETORA DE PROTEÇÃO SOCIAL ESPECIAL**

Ana Karla da Silva Feitoza

**DIRETORA DE POLÍTICAS PARA JUVENTUDE**

Wellington Franco Pereira

**DIRETORA DE POLÍTICAS PARA MULHERES**

Gentileza de Brito Farias

**EQUIPE DE ELABORAÇÃO:**

Massimo Araújo de Mesquita - Coordenador da comissão

Zélia Rocha de Farias

Ana Karla da Silva Feitoza

Adriane do Nascimento Soares

Marcelo André Azevedo Veras Barrozo

Rute Carvalho Silva Pedroza



## **1. APRESENTAÇÃO**

O Relatório apresenta os atos relevantes de gestão praticados pela Secretaria Municipal de Assistência Social e Família - SEMASF, considerando as informações sobre a gestão dos departamentos que compõem a estrutura da secretaria, contendo as principais realizações, as principais dificuldades encontradas pela Semasf para a realização dos objetivos no exercício de referência e outras informações úteis.

A elaboração do presente relatório, buscou seguir as orientações recebidas pela Secretaria Municipal de Planejamento, Orçamento e Gestão - SEMPOG, bem como as seguintes normativas: Instrução Normativa nº 13/2014 e Instrução Normativa nº 65/2019, no que compete a Unidade Gestora.

A atual estrutura administrativa da Semasf, é regida pela Lei Complementar nº 648, de 06 de janeiro de 2017, publicada no Diário Oficial do Município nº 5.367, de 06 de janeiro de 2017, e primeira alteração promovida pela Lei Complementar nº 650, de 08 de fevereiro de 2017 e Lei Complementar nº 689, de 31 de outubro de 2017,

Posteriormente, o Conselho Municipal dos Direitos da Mulher passou a ficar subordinado ao Gabinete do Prefeito, não compondo dessa forma a estrutura da Semasf, conforme reivindicações do movimento de mulheres que solicitou o retorno a estrutura do gabinete do prefeito.

Neste contexto o presente relatório abrange a seguinte estrutura: Departamento Administrativo - DA, Departamento de Proteção Social Básica - DPSB, Departamento de Proteção Social Especial - DPSE, Departamento de Políticas Públicas para Juventude - DPPJ e Departamento de Políticas Públicas para Mulheres - DPPM.

Dentre as principais realizações de gestão, foi manter o atendimento e até implementando novos projetos em face da grande demanda social diária que se apresenta quando vemos a quantidade de pessoal em situação de pobreza e extrema pobreza de nosso município e os recursos insuficientes para atender toda a demanda.

Claudinaldo Leão da Rocha  
Secretário Municipal de Assistência Social e da  
Família

Ana Maria Rodrigues Negreiros  
Secretária Municipal Adjunta de Assistência  
Social e da Família



## 2. FINALIDADES E COMPETÊNCIAS

A Semasf tem por finalidade planejar, executar e coordenar o Sistema Único de Assistência Social - SUAS no município de Porto Velho em conformidade com a Política Nacional de Assistência Social – PNAS.

As finalidades e competências da secretaria são definidas pela Lei Complementar nº 648, de 06 de janeiro de 2017, Lei Complementar nº 650, de 08 de fevereiro de 2017 e Lei Complementar nº 689, de 31 de outubro de 2017, que aprovou seu quadro demonstrativo de cargos e suas funções regimentais estão definidas pelo Decreto Municipal 15.683, de 05 de fevereiro de 2019.

No quadro abaixo apresenta-se o organograma da Secretaria Municipal de Assistência Social e da Família em nível de gabinete.

Quadro 1: Organograma do Gabinete.

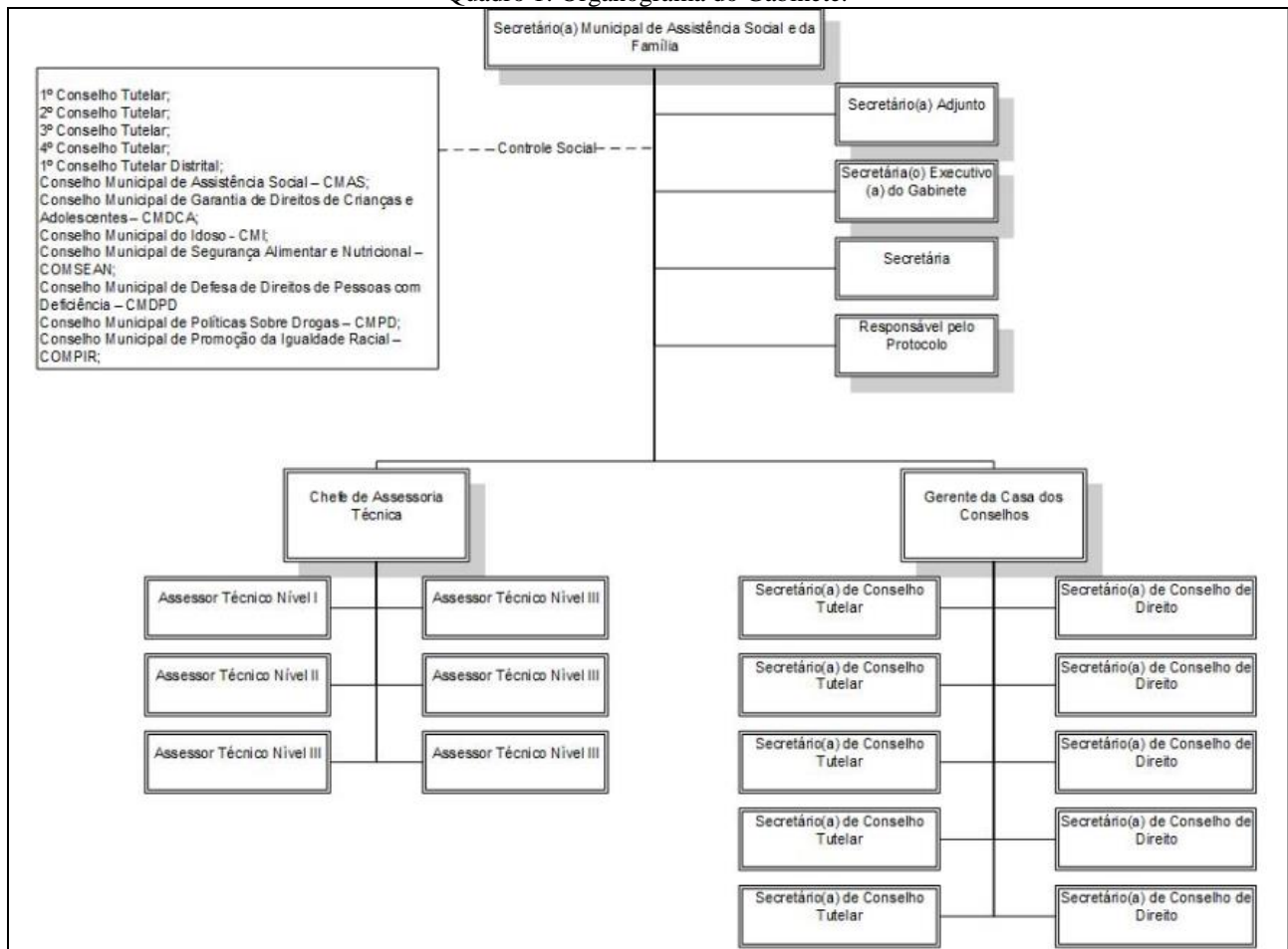

Fonte: Lei nº 689, de 31 de outubro de 2017.



## 2.1 Departamento Administrativo - DA

Ao Departamento Administrativo compete planejar, orientar e supervisionar as atividades administrativas, além das atividades de controle interno e gestão financeira, orçamentária e de pessoal dentre outras atividades. Presta o assessorando aos titulares da secretaria na organização de horário, escalas de trabalho e de férias dos servidores lotados na SEMASF, gestão de convênios e parcerias e outras atividades cumprindo e fazendo cumprir as leis, atos, normas, ordens de serviços e instruções superiores.

Na sua estrutura funcional foram criadas 6 (seis) gerências conforme quadro abaixo:

Quadro 2: Organograma do Departamento Administrativo



Fonte: Lei nº 689, de 31 de outubro de 2017.

### 2.1.1 Principais resultados

Tabela 1: Aquisições de materiais permanentes realizadas em 2019

RELAÇÃO DAS UNIDADES	QUANTIDADE	
	Notebook	Datashow
Sede Administrativa da Secretaria Municipal de Assistência Social e da Família	01	0
Conselho Municipal de Assistência Social – CMAS	02	01
Conselho Municipal dos Direitos da Criança e do Adolescente – CMDCA	01	01
<b>TOTAL</b>	<b>04</b>	<b>02</b>

Tabela 2: Aquisição de computadores realizada em 2019

UNIDADES	QUANTIDADE
1 Centro de Referência Especializado da Assistência Social – CREAS – MSEMA	15
2 Departamento de Proteção Social Especial – DPSE	02
3 Unidade de Acolhimento – Lar do Bebê	01
4 Unidade de Acolhimento – Casa da Juventude	01
5 Unidade de Acolhimento – Casa Moradia	01



**PREFEITURA DO MUNICÍPIO DE PORTO VELHO**  
Secretaria Municipal de Assistência Social e da Família – SEMASF  
Avenida Pinheiro Machado, 1718, Bairro São Cristóvão – Fone: 3223 -3864 - CEP: 76.801-157.

6	Unidade de Acolhimento – Frei Damião	01
7	Unidade de Acolhimento – Cosme e Damião	01
8	Casa Abrigo das Mulheres Vítimas de Violência Doméstica	01
9	Unidade de Acolhimento para Pessoa em Situação de Rua – POP	01
10	Divisão de Serviços de Proteção Situações De Calamidade Pública e Emergência	01
11	Atendimento as Mulheres Vítimas de Violência Doméstica – CREAS – MULHER	02
12	Centro de Referência Especializado de Assistência Social – PAEFI	01
13	Serviço de Acolhimento Familiar – SAF	01
14	Centro de Referência de Assistência Social – CRAS Paulo Freire	04
15	Centro de Referência de Assistência Social – CRAS Irmã Doroty	04
16	Centro de Referência de Assistência Social – CRAS Betinho	04
17	Centro de Referência de Assistência Social – CRAS Dona Cotinha	04
18	Centro de Referência de Assistência Social – CRAS Elizabeth Paranhos	04
19	Centro de Referência de Assistência Social – CRAS Teodoro Chrommo	04
20	Centro Integrado Criança e Adolescente – CICA	02
21	Centro de Convivência do Idoso – CCI – Porto Velho	02
22	Centro de Convivência do Idoso – CCI – Abunã	01
23	Central de Atendimento Cadastro Único – Bolsa Família	07
24	Gerência da Divisão do Serviço de Proteção Integral à Família – PAIF	02
25	Departamento de Proteção Social Básica – DPSB	03
26	Sede Administrativa da SEMASF	01
27	Departamento de Políticas Públicas para as Mulheres	03
28	Conselho Municipal de Segurança Alimentar e Nutricional – CONSEAN	01
29	Conselho Municipal dos Direitos da Criança e do Adolescente – CMDCA	02
30	Conselho Municipal dos Direitos da Pessoa com Deficiência – CMDPD	02
31	Conselho Municipal de Assistência Social – CMAS	02
<b>TOTAL</b>		<b>81</b>

Durante vários anos a Semasf apresentava grande dificuldade operacional na execução de suas atividades conforme relatos apresentados pelos servidores durante as reuniões de alinhamento e planejamento que ocorrerem anualmente. O investimento na estruturação das unidades pode ser verificado nos resultados apresentados ao longo do relatório e nesse ano obteve-se o êxito nas presentes aquisições conforme quadro acima que apresenta a relação de computadores que serão entregues para reforço dos trabalhos e substituição dos equipamentos que estavam obsoletos ou apresentando mal funcionamento segundo escala de prioridade.

O ano de 2019, também ficou marcado pela implementação de novos projetos sociais como



**PREFEITURA DO MUNICÍPIO DE PORTO VELHO**  
Secretaria Municipal de Assistência Social e da Família – SEMASF  
Avenida Pinheiro Machado, 1718, Bairro São Cristóvão – Fone: 3223 -3864 - CEP: 76.801-157.

o Projeto Tenda da Família Cidadã, Projeto Aquarela, Projeto Tenda Social de atendimento as pessoas em situação de rua, em um esforço na ampliação do atendimento às famílias.

A implementação desses novos projetos demandou novas aquisições conforme apresentado no quadro:

Tabela 3: Locação de embarcação para atender o Projeto Tenda da Família Cidadã

Item	Descrição	Unidade	Quantidade	Valor unitário R\$
01	Contratada empresa especializada na prestação de serviços de transporte fluvial de passageiros – barco para o projeto tenda da família cidadã.	Serviço	01	17.500,00

Fonte: Gerência de Apoio Administrativo

Para além desse processo de estruturação, o departamento foi demandado a contratação de empresa especializada para realização da etapa de provas de conhecimento e avaliação psicológica para o processo de escolha unificado dos conselheiros tutelares, apresentando-se como um verdadeiro desafio, tendo em vista que foi uma decisão extemporânea por parte do Conselho Municipal dos Direitos da Criança e do Adolescente – CMDCA.

Tabela 4: Contratação para subsidiar o Processo de Escolha Unificado do Conselho Tutelar.

Item	Descrição	Unidade	Quantidade	Valor Unitário R\$
01	Contratada a empresa LOTUS RH para elaboração, correção do caderno de provas e avaliação psicológica dos candidatos ao 2º Processo de Escolha Unificado dos Conselheiros Tutelares do Município de Porto Velho.	Serviço	01	R\$ 15.999,90

Fonte: Gerência de Divisão de Apoio Administrativo

## 2.2 Departamento de Proteção Social Básica

Ao Departamento de Proteção Social Básica (DPSB) é o departamento responsável pelos serviços da Proteção Social Básica que tem como objetivo prevenir situações de risco por meio do desenvolvimento de potencialidades e aquisições, e o fortalecimento de vínculos familiares e comunitários. Destina-se à população que vive em situação de vulnerabilidade social decorrente da pobreza, privação (ausência de renda, precário ou nulo acesso aos serviços públicos, dentre outros) e, ou, fragilização de vínculos afetivos – relacionais e de pertencimento social (discriminações étnicas, de gênero ou por deficiências, dentre outras).

A Resolução CNAS nº 109, de 11 de novembro de 2009, que aprovou a Tipificação Nacional dos Serviços Socioassistenciais definindo e organizando os serviços por nível de





complexidade do SUAS como serviços da Proteção Social Básica de acordo com disposições abaixo:

- a) Serviço de Proteção e Atendimento Integral à Família (PAIF);
- b) Serviço de Convivência e Fortalecimento de Vínculos
- c) Serviço de Proteção Social Básica no domicílio para pessoas com deficiência e idosas.

Na sua estrutura funcional estão vinculados as Gerências da Divisão dos Programas de Transferência de Renda (GD PTR), Gerência da Divisão do Serviço de Proteção e Atendimento Integral à Família (GD PAIF) e Gerência da Divisão do Centro de Convivência do Idoso (GD CCI), que gerenciam os Centros de Referência da Assistência Social (CRAS), os Centros de Convivência do Idoso (CCI), o Centro Integrado da Criança e do Adolescente (CICA) e a Central de Cadastro Único, conforme abaixo:

Quadro 2: Organograma do Departamento Administrativo

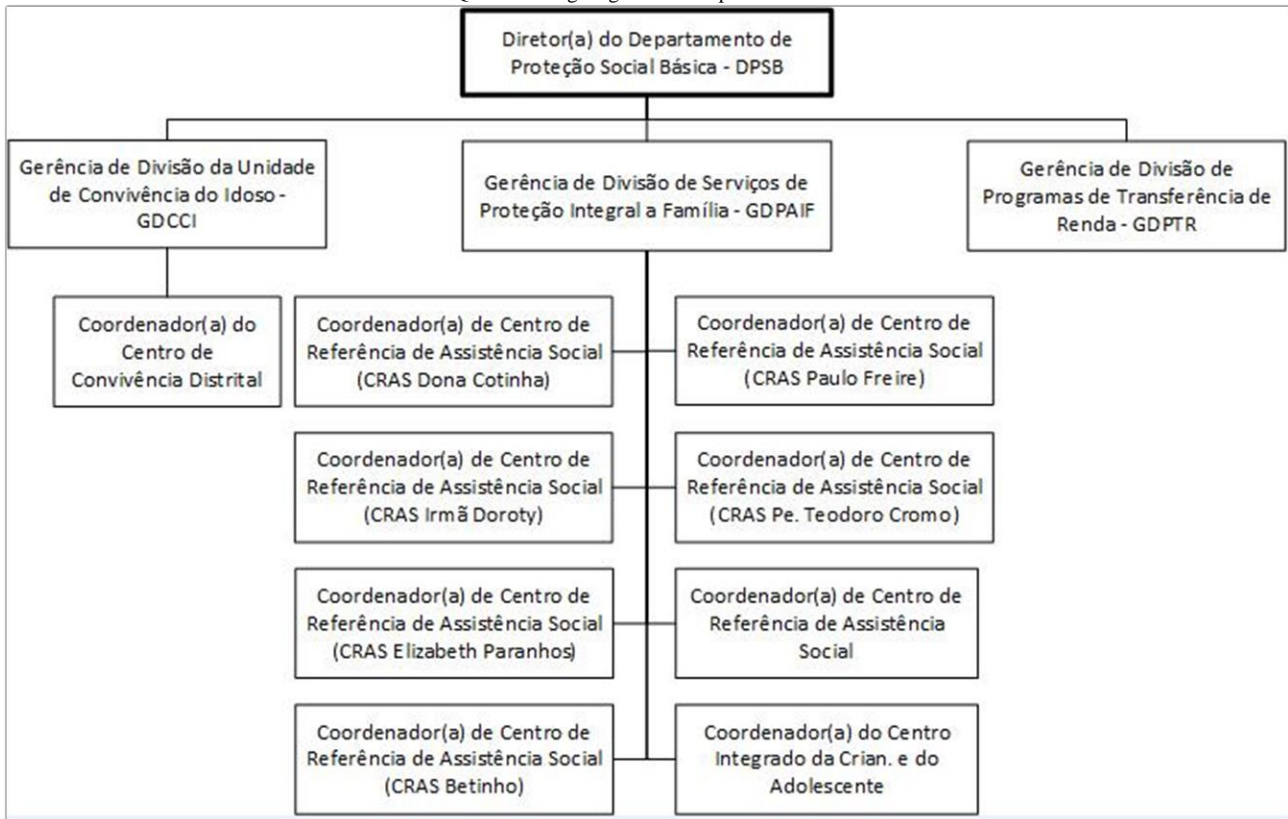

Fonte: Lei nº 689, de 31 de outubro de 2017.

## 2.2.1 Atividades Realizadas no Exercício de 2019:





## 2.2.2 Formação Continuada – Oficinas, Encontros, Seminários e Congressos:

Tabela 1: Realização e participação dos servidores em cursos, palestras e seminários

Nº	Ações Realizadas	Período/data	Atendimentos Realizados
1	Capacitação de gestores municipais para a implantação do Programa Viver – Envelhecimento Saudável e do Seminário Nacional de Enfrentamento à Violência à Pessoa Idosa, promovido pelo Ministério da Mulher, da Família e dos Direitos Humanos na cidade de Brasília/DF	12 e 13/06/2019	3
2	Oficina: Perspectiva de Humanização e Bem Estar das Equipes Técnicas da Proteção Social Básica (Gerência PAIF; Coordenações de CRAS, CICA e CCI; Equipes Técnicas de Referência)	07/10/2019	83
3	Capacitação Sobre Trabalhos com Famílias no CRAS I em Curitiba/PR, onde foi enviado a equipe dos CRAS Paulo Freire (Psicóloga), CRAS Dona Cotinha (Assistente Social) e CRAS Elizabeth Paranhos (Assistente Social).	15 a 18/10/2019	3
4	Congresso Brasileiro de Gestores e Trabalhadores do Sistema Único de Assistência Social que teve a participação da Gerência da Divisão do Serviço de Proteção e Atendimento a Indivíduos e Famílias (GDPAIF) e Coordenação do CRAS Paulo Freire	04,05 e 06/11/2019	2
5	Capacitação Sobre Trabalhos com Famílias no CRAS II, em Belo Horizonte/MG que teve a participação da equipe CRAS Irmã Dorothy (Psicóloga) e CRAS Dona Cotinha (Coordenação e Assistente Social).	28 a 29/11/2019	2

Fonte: Departamento de Proteção Social Básica

## 2.2.3 Implantação do Projeto Social Tenda da Família Cidadã

O Projeto **Tenda da Família Cidadã** é realizado pela Prefeitura Municipal de Porto Velho, através da Semasf, coordenado pelo DPSB, visando oferecer serviços de utilidade pública da rede municipal, da rede estadual e da sociedade civil organizada; garantindo e promovendo direitos em um contexto intersetorial e integrativo; além de promover o acesso dos munícipes residentes na área distrital aos serviços e informações na área da socioassistencial, saúde, educação e do desenvolvimento econômico.

Tabela 2: Execução do Projeto Social Tenda da Família Cidadã

Edição	Local/Zona	Período/data	Atendimentos Realizados
1	Escola Pingo de Gente - Zona Leste	29/06/2019	600
2	Escola Estadual Pingo de Gente/Zona Sul	17/09/2019	450
3	Comunidade Índigena Katiana/Zona Rural	29/11/2019	30
4	Distrito de Nazaré/Baixo Madeira	19/12/2019	300



**PREFEITURA DO MUNICÍPIO DE PORTO VELHO**  
Secretaria Municipal de Assistência Social e da Família – SEMASF  
Avenida Pinheiro Machado, 1718, Bairro São Cristóvão – Fone: 3223 -3864 - CEP: 76.801-157.

Total Geral: 1.380

Fonte: Gerência de Divisão dos Serviços de Proteção Integral às Famílias - GDPAIF

A perspectiva de totalidade da questão social se expressa na instância municipal, visto que, além de o município ser o responsável por identificar as necessidades, constitui-se também, como locus privilegiado das relações estabelecidas entre os sujeitos e seu cotidiano, no âmbito político, social, econômico, cultural.

A Projeto em questão integra o calendário das atividades da SEMASF, no contexto da Proteção Social Básica, agregando um conjunto de serviços, programas, projetos e benefícios da assistência social, estruturados para prevenir situações de vulnerabilidade e risco social, buscando a inserção de famílias e indivíduos na rede socioassistencial e em outras políticas setoriais, visando ao fortalecimento de vínculos familiares e comunitários e a superação dessas situações.

#### **2.2.4 Rede de Proteção Social Básica do Município de Porto Velho**

O Centro de Referência de Assistência Social - CRAS é uma unidade de Proteção Social Básica do Sistema Único de Assistência Social (SUAS), que tem por objetivo prevenir a ocorrência de situações de vulnerabilidades e riscos sociais nos territórios, por meio do desenvolvimento de potencialidades e aquisições, do fortalecimento de vínculos familiares e comunitários, e da ampliação do acesso aos direitos de cidadania e aos benefícios socioassistenciais.

É unidade pública, referência para o desenvolvimento de todos os serviços socioassistenciais no seu território de abrangência, de caráter preventivo e proativo, com a oferta das atividades desenvolvidas no âmbito do Serviço de Proteção e Atendimento Integral à Família (PAIF), Serviço de Convivência e Fortalecimento de Vínculos (SCFV) e Serviço de Atendimento à Pessoa Idosa e Pessoa com Deficiência Domicílio.

Nos territórios há demandas específicas que indicam variações quanto ao número de famílias vulneráveis e de indivíduos que compõem o público prioritário do SUAS, não sendo equivalente ao número de domicílios e/ou habitantes por bairros.

Os Centros de Convivência do Idoso (CCI) na cidade e no Distrito de Abunã, são equipamentos que também compõem a rede socioassistencial básica do município e tem a função de:



**PREFEITURA DO MUNICÍPIO DE PORTO VELHO**

Secretaria Municipal de Assistência Social e da Família – SEMASF  
Avenida Pinheiro Machado, 1718, Bairro São Cristóvão – Fone: 3223 -3864 - CEP: 76.801-157.

- Contribuir para um processo de envelhecimento ativo, saudável e autônomo;
- Assegurar espaço de encontro para os idosos e encontros intergeracionais de modo a promover a sua convivência familiar e comunitária;
- Detectar necessidades e motivações e desenvolver potencialidades e capacidades para novos projetos de vida;
- Propiciar vivências que valorizem as experiências, estimulem e potencializem a condição de escolher e decidir, contribuindo para o desenvolvimento da autonomia e protagonismo social dos usuários;
- Tem por foco o desenvolvimento de atividades que contribuam no processo de envelhecimento saudável, no desenvolvimento da autonomia e de sociabilidades, no fortalecimento dos vínculos familiares e do convívio comunitário e na prevenção de situações de risco social;
- A intervenção social está pautada nas características, interesses e demandas dessa faixa etária, considerando a vivência em grupo, as experimentações artísticas, culturais, esportivas e de lazer e a valorização das experiências vividas; que constituem formas privilegiadas de expressão, interação e proteção social, estimulando e potencializando a condição de escolher e decidir.

### 2.2.5 Análise comparativa dos atendimentos realizados pelos CRAS

Tabela: Novas famílias inseridas no acompanhamento familiar do PAIF

Volume de famílias em acompanhamento pelo PAIF	2017	2018	2019
Novas famílias inseridas no acompanhamento do PAIF	2121	2999	3067

Tabela: Perfil das novas famílias inseridas em acompanhamento no PAIF

Descrição	2017	2018	2019
Famílias em situação de extrema pobreza	1045	1377	1577
Famílias beneficiárias do Programa Bolsa Família	1055	1655	1479
Famílias beneficiárias do Programa Bolsa Família em descumprimento de condicionalidades	86	105	144
Famílias com membros beneficiários do BPC	165	494	935
Famílias com crianças ou adolescentes em situação de trabalho infantil	16	13	14
Famílias com crianças ou adolescentes em Serviço de Acolhimento	1	2	6

Fonte: Registro Mensal de Atendimentos dos CRAS, <extraído em janeiro de 2020>



**PREFEITURA DO MUNICÍPIO DE PORTO VELHO**  
Secretaria Municipal de Assistência Social e da Família – SEMASF  
Avenida Pinheiro Machado, 1718, Bairro São Cristóvão – Fone: 3223 -3864 - CEP: 76.801-157.

Tabela: Volume de atendimentos particularizados realizados no CRAS

Descrição	2017	2018	2019
Total de atendimentos particularizados realizados no mês de referência	28941	35904	44043
Famílias encaminhadas para inclusão no Cadastro Único	5034	5144	6995
Famílias encaminhadas para atualização cadastral no Cadastro Único	6135	6882	11415
Indivíduos encaminhados para acesso ao BPC	145	434	1871
Famílias encaminhadas para o CREAS	40	37	32
Visitas domiciliares realizadas	1855	1810	1963
Total de auxílios-natalidade concedidos/entregues durante o mês de referência	0	6	0
Total de auxílios-funeral concedidos/entregues durante o mês de referência	0	0	0
Outros benefícios eventuais concedidos/entregues durante o mês de referência	248	782	1678

Fonte: Registro Mensal de Atendimentos dos CRAS, <extraído em janeiro de 2020>

Tabela: Volume de atendimentos coletivos realizados no CRAS

Descrição	2017	2018	2019
Famílias participando regularmente de grupos no âmbito do PAIF	2126	2656	2932
Crianças de 0 a 6 anos sem Serviços de Convivência e Fortalecimento de Vínculos	85	19	0
Crianças/adolescentes de 7 a 14 anos em Serviços de Convivência e Fortalecimento de Vínculos	215	382	289
Adolescentes de 15 a 17 anos em Serviços de Convivência e Fortalecimentos de Vínculos	346	279	394
Adultos entre 18 e 59 anos em Serviços de Convivência e Fortalecimento de Vínculos	678	946	2137
Idosos em Serviços de Convivência e Fortalecimentos de Vínculos para idosos	1607	1893	2077
Pessoas que participaram de palestras, oficinas e outras atividades coletivas de caráter não continuado	1635	914	1085
Pessoas com deficiência, participando dos Serviços de Convivência ou dos grupos do PAIF	0	5	26

Fonte: Registro Mensal de Atendimentos dos CRAS, <extraído em janeiro de 2020>

## 2.2.6 Atendimentos realizados pelo Polo de Atendimento Social: Cadastro Único e Bolsa Família

O Polo de Atendimento Social, ou popularmente chamado de “Central do Cadastro Único” é responsável pela gestão e operacionalização do Sistema Cadastro Único para Programas Sociais, que reúne informações socioeconômicas das famílias brasileiras de baixa renda – aquelas com renda mensal de até meio salário-mínimo por pessoa.

No município, o total de famílias inscritas no Cadastro Único é de 73.128, segundo dados de novembro de 2019, dentre os quais:



**PREFEITURA DO MUNICÍPIO DE PORTO VELHO**  
Secretaria Municipal de Assistência Social e da Família – SEMASF  
Avenida Pinheiro Machado, 1718, Bairro São Cristóvão – Fone: 3223 -3864 - CEP: 76.801-157.

Item	Renda	Quantidade
1	Renda per capita familiar de até R\$ 89,00	21.010
2	Renda per capita familiar entre R\$ 89,01 e R\$ 178,00	11.356
3	Renda per capita familiar entre R\$ 178,01 e meio salário-mínimo	18.264
4	Renda per capita acima de meio salário-mínimo.	22.498

Fonte: <https://aplicacoes.mds.gov.br/sagi/RIv3/geral/relatorio.php#> , <extraído em 16/01/2020>

Essas informações permitem ao Governo Federal e ao Município de Porto Velho conhecer as reais condições de vida da população e, a partir dessas informações, selecionar as famílias para diversos programas sociais.

A base de dados é utilizada para seleção dos beneficiários do Programa Bolsa Família, que é um programa de transferência condicionada de renda que beneficia famílias pobres e extremamente pobres, inscritas no Cadastro Único.

O PBF beneficiou, no mês de outubro de 2019, 23.775 famílias, representando uma cobertura de 110,0 % da estimativa de famílias pobres no município, segundo dados do Ministério da Cidadania – MC, onde a Semasf realizou os procedimentos de atualização cadastral de aproximadamente 57.215 beneficiários do programa, sendo desse total atendidas cerca de 1.105 famílias dos distritos.

Programa	Descrição	Quantidade
Beneficiários do Cadastro Único	Famílias Beneficiárias	73.128
Beneficiários no Programa Bolsa Família	Famílias Beneficiárias	23.775
Benefício de Prestação Continuada (BPC)	Pessoas Idosas	6440
	Pessoas com Deficiência	9088
Atualizações cadastrais	Cadastrados atualizados	57.215

Obs: As famílias sempre são orientadas a atualizar o cadastro sempre que tem alguma alteração, podendo um mesmo cadastro ser atualizado diversas vezes no ano. Os números de atualização dizem respeito ao total de atualizações realizadas.



## 2.2.7 Outros resultados obtidos

Tabela: Aquisição de Cestas Básicas

Und.	Centro de referência de assistência social	Endereço	Quantidade por mês	Total
1	Dona Cotinha	Rua Samaumeira nº 3238, Bairro Eletronorte.	36	108
2	Elizabeth Paranhos.	Av. Marechal Deodoro nº 1828, Centro.	36	108
3	Casa Betinho.	Rua União nº 2103, Bairro São Francisco.	36	108
4	Irmã Dorothy.	Rua Fonte Boa s/nº, Bairro Socialista.	36	108
5	Paulo Freire.	Avenida Amazonas nº 3660, Bairro Agenor Martins de Carvalho.	36	108
6	Theodoro Crommo	Reassentamento Parque dos Buritis, via 10, quadra 08, casa 03 – Jacy Paraná.	36	108
7	Equipe Itinerante	S/ Endereço.	36	108
			<b>TOTAL</b>	<b>756</b>

Fonte: Departamento Administrativo Semasf

Tabela: Aquisições de materiais permanentes realizadas para o DPSB

Item	Quant.	Und.	Descrição	Valor Unitário R\$
1	08	Unid	Aquisição de veículo utilitário tipo caminhonete cabine dupla 4 portas Hilux	129.400,00
2	07	Und	Aquisição de Veículos tipo automóvel, 0 km, Marca Fiat MOB	41.000,0
3	11	Und	Mesa de estudo em madeira maciça pinus	600,00
4	20	Und	Banco em madeira maciça pinus,	130,00
5	90	Und	Cadeira em madeira maciça pinus	210,00
6	06	Und	Mesa em madeira maciça pinus	1.035,00

Fonte: Departamento Administrativo Semasf

## 2.3 Departamento de Proteção Social Especial

O presente relatório tem por objetivo demonstrar os resultados dos serviços referenciados no Departamento de Proteção Social Especial – DPSE no ano de 2019.

É a modalidade de atendimento assistencial destinada a famílias e indivíduos que se encontram em situação de risco pessoal e social por ocorrência de abandono, maus tratos físicos e/ou psíquicos, abuso sexual, uso de substâncias psicoativas, cumprimento de medidas socioeducativas, situação de rua, situação trabalho infantil, entre outras.



São situações que requerem acompanhamento individual e maior flexibilidade nas soluções protetivas, comportam encaminhamentos monitorados, apoios e processos que assegurem qualidade na atenção protetiva e efetividade na reinserção almejada.

Os serviços de proteção especial têm estreita interface com o sistema de garantia de direitos, exigindo muitas vezes uma gestão mais complexa e compartilhada com o Poder Judiciário, Ministério Público e outros órgãos e ações do Executivo.

Este Departamento é composto pela seguinte estrutura:

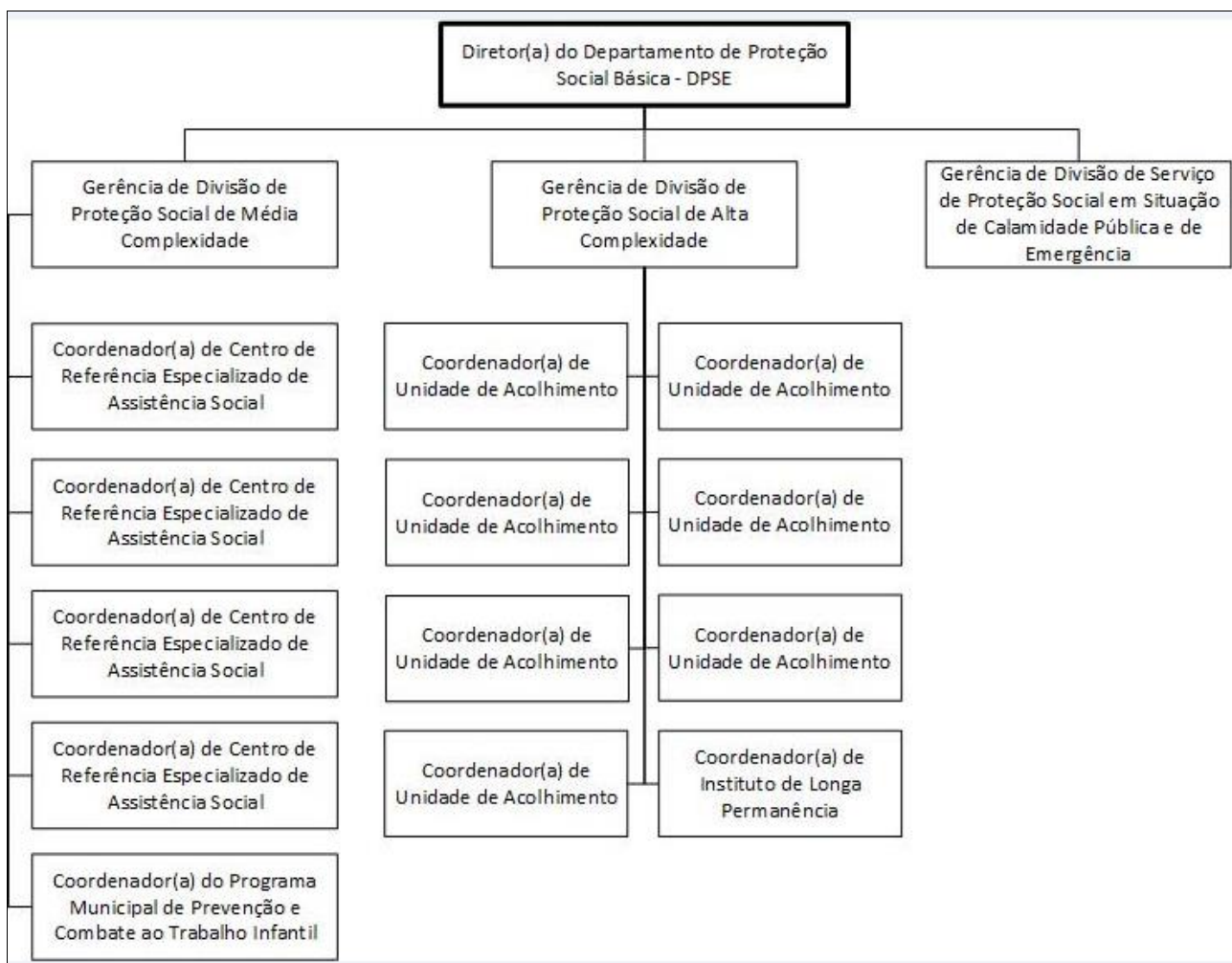





### 2.3.1 Resultados comparativos de atendimentos da Proteção Social Especial

Tabela comparativa dos atendimentos realizados por serviço

Volume de famílias em acompanhamento pelo PAEFI	2017	2018	2019
Total de casos (famílias ou indivíduos) em acompanhamento pelo PAEFI	8629	4668	5531
Novos casos (famílias ou indivíduos) inseridos no acompanhamento do PAEFI,	630	557	416

Fonte: Registro Mensal de Atendimentos do MDS, <extraído em janeiro de 2020>

Tabela: Novos casos de famílias ou indivíduos inseridos em acompanhamento.

Perfil das novos casos (famílias ou indivíduos) em acompanhamento no PAEFI	2017	2018	2019
Famílias beneficiárias do Programa Bolsa Família	43	41	25
Famílias com membros beneficiários do BPC	6	9	9
Famílias com crianças ou adolescentes em situação de trabalho infantil	0	0	0
Famílias com crianças ou adolescentes em Serviços de Acolhimento	15	42	53
Famílias cuja situação de violência/ violação esteja associada ao uso abusivo de substâncias psicoativas	54	50	49
Famílias com adolescente em cumprimento de Medidas Socioeducativas em meio aberto	0	0	0

Fonte: Registro Mensal de Atendimento dos CREAS, <extraído em janeiro de 2020>

Tabela: Quantidade de pessoas vítimas que ingressaram no PAEFI (Novos Casos)

Total	Sexo	2017				Total	Sexo	2018				Total	Sexo	2019			
		0 a 12 anos	13 a 17 anos	18 a 59 anos	60 anos ou mais			0 a 12 anos	13 a 17 anos	18 a 59 anos	60 anos ou mais			0 a 12 anos	13 a 17 anos	18 a 59 anos	60 anos ou mais
1008	Masculino	130	45	81	51	828	Masculino	124	70	66	81	672	Masculino	117	31	44	57
	Feminino	188	85	320	108		Feminino	185	85	132	85		Feminino	122	85	127	89

Fonte: Registro Mensal de Atendimentos dos CREAS, <extraído em janeiro de 2020>



**PREFEITURA DO MUNICÍPIO DE PORTO VELHO**  
 Secretaria Municipal de Assistência Social e da Família – SEMASF  
 Avenida Pinheiro Machado, 1718, Bairro São Cristóvão – Fone: 3223 -3864 - CEP: 76.801-157.

Tabela: Crianças ou adolescentes em situações de violência ou violações, que ingressaram no PAEFI durante o mês de referência

	2017				2018							
	Total	Sexo	0 a 6 anos	7 a 12 anos	13 a 17 anos	Total	Sexo	0 a 6 anos	7 a 12 anos	13 a 17 anos		
		Masculino	Feminino	Masculino	Feminino	Masculino	Feminino	Masculino	Feminino	Masculino	Feminino	
Crianças ou adolescentes vítimas de violência intrafamiliar (física ou psicológica)	316	55	55	31	209	44	33	32	214	54	34	19
Crianças ou adolescentes vítimas de abuso sexual	101	8	3	0	156	6	14	10	93	6	5	4
Crianças ou adolescentes vítimas de exploração sexual	8	1	1	1	6	0	0	0	7	0	1	0
Crianças ou adolescentes vítimas de negligência ou abandono	44	5	12	9	84	7	23	13	57	10	10	8

Fonte: Registro Mensal de Atendimentos dos CREAS, <extraído em janeiro de 2020>

Tabela: comparativo de atendimento de crianças e adolescentes em situação de trabalho infantil no CREAS

Total	2017			2018			2019				
	Sexo	0 a 12 anos	13 a 15 anos	Sexo	0 a 12 anos	13 a 15 anos	Sexo	0 a 12 anos	13 a 15 anos		
6	Masculino	1	5	4	Masculino	3	1	3	Masculino	1	0
	Feminino	0	0		Feminino	0	0		Feminino	1	1



**PREFEITURA DO MUNICÍPIO DE PORTO VELHO**  
 Secretaria Municipal de Assistência Social e da Família – SEMASF  
 Avenida Pinheiro Machado, 1718, Bairro São Cristóvão – Fone: 3223 -3864 - CEP: 76.801-157.

Fonte: Registro Mensal de Atendimentos dos CREAS, <extraído em janeiro de 2020>

Tabela: comparativo de atendimentos de idosos nos CREAS

	2017			2018			2019		
	Total		60 anos ou mais	Total		60 anos ou mais	Total		60 anos ou mais
Pessoas idosas vítimas de violência intrafamiliar (física, psicológica ou sexual)	46	Masculino	2	69	Masculino	31	89	Masculino	39
		Feminino	44		Feminino	38		Feminino	50
Pessoas idosas vítimas de negligência ou abandono	122	Masculino	48	73	Masculino	31	123	Masculino	54
		Feminino	74		Feminino	42		Feminino	69

Fonte: Registro Mensal de Atendimentos dos CREAS, <extraído em janeiro de 2020>

Tabela: Comparativo do atendimento de mulheres vítimas de violência

Mulheres adultas vítimas de violência intrafamiliar que ingressaram no PAEFI durante o mês de referência	2017	2018	2019
Mulheres adultas (18 a 59 anos) vítimas de violência intrafamiliar (física, psicológica ou sexual)	246	116	126

Fonte: Registro Mensal de Atendimentos dos CREAS, <extraído em janeiro de 2020>

Tabela: Pessoas em situação de rua que ingressaram no PAEFI

		2017					2018					2019					
Total	Sexo	0 a 12 anos	13 a 17 anos	18 a 59 anos	60 anos ou mais	Total	Sexo	0 a 12 anos	13 a 17 anos	18 a 59 anos	60 anos ou mais	Total	Sexo	0 a 12 anos	13 a 17 anos	18 a 59 anos	60 anos ou mais
40	Masculino	0	0	33	0	5	Masculino	0	1	1	2	0	Masculino	0	0	0	0
	Feminino	0	0	5	0		Feminino	0	0	1	0		Feminino	0	0	0	0

Fonte: Registro Mensal de Atendimentos dos CREAS, <extraído em janeiro de 2020>

Tabela comparativa dos atendimentos individualizados dos CREAS

Atendimentos realizados	2017	2018	2019
Total de atendimentos individualizados realizados	3811	3627	2710
Total de atendimentos em grupo realizados	603	331	356
Famílias encaminhadas para o CRAS	439	313	314
Visitas domiciliares realizadas	3510	3027	2787

Fonte: Registro Mensal de Atendimentos dos CREAS, <extraído em janeiro de 2020>

Tabela: Perfil dos adolescentes em Conflito com a Lei no serviço de medidas socioeducativas



**PREFEITURA DO MUNICÍPIO DE PORTO VELHO**

Secretaria Municipal de Assistência Social e da Família – SEMASF  
Avenida Pinheiro Machado, 1718, Bairro São Cristóvão – Fone: 3223 -3864 - CEP: 76.801-157.

Quantidade e perfil dos novos adolescentes inseridos no Serviço, no mês de referência	2017		2018		2019				
	Total	Sexo	Total	Sexo	Total	Sexo			
Novos adolescentes em cumprimento de LA, inseridos em acompanhamento, no mês de referência	272	Masculino	242	240	Masculino	205	182	Masculino	151
		Feminino	30		Feminino	35		Feminino	31
Novos adolescentes em cumprimento de PSC, inseridos em acompanhamento, no mês de referência	335	Masculino	307	356	Masculino	298	194	Masculino	160
		Feminino	28		Feminino	58		Feminino	34
Total de novos adolescentes em cumprimento de Medidas Socioeducativas (LA e/ou PSC), inseridos em acompanhamento no mês de referência	593	Masculino	536	555	Masculino	467	348	Masculino	289
		Feminino	57		Feminino	88		Feminino	59

Fonte: Registro Mensal de Atendimentos dos CREAS, <extraído em janeiro de 2020>

Tabela: Quantidade e perfil de pessoas abordadas pela equipe do Serviço de Abordagem,

		2017				2018				2019							
Total	Sexo	0 a 12 anos	13 a 17 anos	18 a 59 anos	60 anos ou mais	Total	Sexo	0 a 12 anos	13 a 17 anos	18 a 59 anos	60 anos ou mais	Total	Sexo	0 a 12 anos	13 a 17 anos	18 a 59 anos	60 anos ou mais
30	Masculino	0	13	13	1	75	Masculino	6	23	18	5	182	Masculino	4	4	114	43
	Feminino	0	0	3	0		Feminino	7	0	16	0		Feminino	0	0	8	9

Fonte: Registro Mensal de Atendimentos dos CREAS, <extraído em janeiro de 2020>

Situações identificadas pelo Serviço Especializado em Abordagem Social, no mês de referência	2017	2018	2019
Crianças ou adolescentes em situação de trabalho infantil (até 15 anos)	13	33	0
Crianças ou adolescentes em situação de exploração sexual	0	0	0
Crianças ou adolescentes usuárias de crack ou outras drogas	0	0	0
Pessoas adultas usuárias de crack ou outras drogas ilícitas	13	23	0
Migrantes	2	13	27
Volume de abordagens realizadas	2017	2018	2019
Quantidade total de abordagens realizadas (compreendida como número de pessoas abordadas, multiplicado pelo número de vezes em que foram abordadas durante o mês)	30	82	182

Tabela: Aquisição de materiais permanentes para o DPSE

Item	Quant.	Und	Descrição	Valor
------	--------	-----	-----------	-------



**PREFEITURA DO MUNICÍPIO DE PORTO VELHO**  
Secretaria Municipal de Assistência Social e da Família – SEMASF  
Avenida Pinheiro Machado, 1718, Bairro São Cristóvão – Fone: 3223 -3864 - CEP: 76.801-157.

				Unitário r\$
01	2	Und	Veículo automotor flex, modelo sedan, marca Toyota Ehios	52.365,00
01	64	Und	Beliche solteiro em madeira maciça pinus,	900,00
02	16	Und	Cama de solteiro em madeira maciça pinus,	600,00

Fonte: Departamento Administrativo

### 2.3.2 Concessão do Auxílio Moraria

O Benefícios Eventual para o pagamento de aluguel no âmbito do SUAS no município de Porto Velho é regulamentado pela Lei Complementar nº 363, de 05 de outubro de 2009, denominado “Auxílio Moradia”, e Art. 7º da Resolução CMAS nº 109, de 10 de março de 2014, sendo de caráter provisório para atender as situações de vulnerabilidade temporária que indicam riscos e perdas decorrentes da falta de domicílio.

O benefício busca garantir proteção na situação de abandono ou da impossibilidade de garantir abrigo aos filhos, ou quando ocorre a perda circunstancial decorrente da ruptura de vínculos familiares, da presença de violência física ou psicológica na família ou de situações de ameaça à vida. Outra situação que o benefício atende é nas situações para garantir moradia nas situações de desastres e de calamidade pública, mas que não ocorreram no ano de 2019, além de outras situações sociais que comprometam a sobrevivência.



**PREFEITURA DO MUNICÍPIO DE PORTO VELHO**

Secretaria Municipal de Assistência Social e da Família – SEMASF  
Avenida Pinheiro Machado, 1718, Bairro São Cristóvão – Fone: 3223 -3864 - CEP: 76.801-157.

Tabela: Benefício Eventual de auxílio moradia quantidade de benefícios concedidos e valores pagos

UNIDADES	VALOR/UM.	JANEIRO		FEVEREIRO		MARÇO		ABRIL		MAIO		JUNHO	
		QTDE	VALOR	QTDE	VALOR	QTDE	VALOR	QTDE	VALOR	QTDE	VALOR	QTDE	VALOR
CRAS DONA COTINHA	200,00	13	R\$ 2.600,00	11	R\$ 2.200,00	14	R\$ 2.800,00	17	R\$ 3.400,00	19	R\$ 3.800,00	24	R\$ 4.800,00
CRAS BETINHO	200,00	13	R\$ 2.600,00	15	R\$ 3.000,00	14	R\$ 2.800,00	16	R\$ 3.200,00	13	R\$ 2.600,00	14	R\$ 2.800,00
CRAS ELIZABETH PARANHOS	200,00	7	R\$ 1.400,00	6	R\$ 1.200,00	10	R\$ 2.000,00	10	R\$ 2.000,00	12	R\$ 2.400,00	10	R\$ 2.000,00
CRAS IRMÃ DOROTHY	200,00	23	R\$ 4.600,00	20	R\$ 4.000,00	14	R\$ 2.800,00	14	R\$ 2.800,00	13	R\$ 2.600,00	15	R\$ 3.000,00
CRAS PAULO FREIRE	200,00	14	R\$ 2.800,00	12	R\$ 2.400,00	16	R\$ 3.200,00	19	R\$ 3.800,00	20	R\$ 4.000,00	17	R\$ 3.400,00
CREAS Mulher	200,00	1	R\$ 200,00	1	R\$ 200,00	1	R\$ 200,00	1	R\$ 200,00	2	R\$ 400,00	3	R\$ 600,00
DPSE	200,00	0	R\$ 0,00	0	R\$ 0,00	0	R\$ 0,00	0	R\$ 0,00	0	R\$ 0,00	0	R\$ 0,00
DSPSCAPE	200,00	14	R\$ 2.800,00	14	R\$ 2.800,00	14	R\$ 2.800,00	14	R\$ 2.800,00	14	R\$ 2.800,00	14	R\$ 2.800,00
Famílias de Reintegração de Posse	200,00	18	R\$ 3.600,00	1	R\$ 200,00	1	R\$ 200,00	0	R\$ 0,00	0	R\$ 0,00	0	R\$ 0,00
Atingidos pela Cheia do Rio Madeira	200,00	0	R\$ 0,00	0	R\$ 0,00	4	R\$ 800,00	4	R\$ 800,00	4	R\$ 800,00	4	R\$ 800,00
<b>TOTAL MENSAL</b>		<b>103</b>	<b>R\$ 20.600,00</b>	<b>80</b>	<b>R\$ 16.000,00</b>	<b>88</b>	<b>R\$ 17.600,00</b>	<b>95</b>	<b>R\$ 19.000,00</b>	<b>97</b>	<b>R\$ 19.400,00</b>	<b>101</b>	<b>R\$ 20.200,00</b>



**PREFEITURA DO MUNICÍPIO DE PORTO VELHO**  
 Secretaria Municipal de Assistência Social e da Família – SEMASF  
 Avenida Pinheiro Machado, 1718, Bairro São Cristóvão – Fone: 3223 -3864 - CEP: 76.801-157.

Tabela: Benefício Eventual de Auxílio Moradia- quantidade de benefícios concedidos e valores pagos no segundo semestre de 2019

ESPECIFICAÇÃO DOS SERVIÇOS	VALOR/UN	JULHO		AGOSTO		SETEMBRO		OUTUBRO		NOVEMBRO		DEZEMBRO	
		QTDE	VALOR	QTDE	VALOR	QTDE	VALOR	QTDE	VALOR	QTDE	VALOR	QTDE	VALOR
CRAS DONA COTINHA	200,00	26	R\$ 5.200,00	25	R\$ 5.000,00	22	R\$ 4.400,00	18	R\$ 3.600,00	20	R\$ 4.000,00	13	R\$ 2.600,00
CRAS BETINHO	200,00	17	R\$ 3.400,00	17	R\$ 3.400,00	16	R\$ 3.200,00	15	R\$ 3.000,00	14	R\$ 2.800,00	12	R\$ 2.400,00
CRAS ELIZABETH PARANHOS	200,00	10	R\$ 2.000,00	10	R\$ 2.000,00	7	R\$ 1.400,00	5	R\$ 1.000,00	8	R\$ 1.600,00	8	R\$ 1.600,00
CRAS IRMÃ DOROTHY	200,00	19	R\$ 3.800,00	19	R\$ 3.800,00	22	R\$ 4.400,00	18	R\$ 3.600,00	18	R\$ 3.600,00	16	R\$ 3.200,00
CRAS PAULO FREIRE	200,00	17	R\$ 3.400,00	14	R\$ 2.800,00	7	R\$ 1.400,00	9	R\$ 1.800,00	8	R\$ 1.600,00	7	R\$ 1.400,00
CREAS Mulher	200,00	4	R\$ 800,00	4	R\$ 800,00	4	R\$ 800,00	4	R\$ 800,00	4	R\$ 800,00	4	R\$ 800,00
DPSE	200,00	2	R\$ 400,00	2	R\$ 400,00	3	R\$ 600,00	3	R\$ 600,00	4	R\$ 800,00	4	R\$ 800,00
DSPSCAPE	200,00	14	R\$ 2.800,00	14	R\$ 2.800,00	14	R\$ 2.800,00	15	R\$ 3.000,00	15	R\$ 3.000,00	15	R\$ 3.000,00
Famílias de Reintegração de Posse	200,00	0	R\$ 0,00	0	R\$ 0,00	0	R\$ 0,00	0	R\$ 0,00	0	R\$ 0,00	0	R\$ 0,00
Atingidos pela Cheia do Rio Madeira	200,00	4	R\$ 800,00	4	R\$ 800,00	0	R\$ 0,00	0	R\$ 0,00	0	R\$ 0,00	0	R\$ 0,00
Famílias CREAS/Venezuelanos	200,00	0	R\$ 0,00	0	R\$ 0,00	0	R\$ 0,00	0	R\$ 0,00	14	R\$ 2.800,00	14	R\$ 2.800,00
<b>TOTAL MENSAL</b>		<b>113</b>	<b>R\$ 22.600,00</b>	<b>109</b>	<b>R\$ 21.800,00</b>	<b>95</b>	<b>R\$ 19.000,00</b>	<b>87</b>	<b>R\$ 17.400,00</b>	<b>105</b>	<b>R\$ 21.000,00</b>	<b>93</b>	<b>R\$ 18.600,00</b>

Fonte: Departamento Administrativo





**PREFEITURA DO MUNICÍPIO DE PORTO VELHO**  
Secretaria Municipal de Assistência Social e da Família – SEMASF  
Avenida Pinheiro Machado, 1718, Bairro São Cristóvão – Fone: 3223 -3864 - CEP: 76.801-157.

Tabela: Benefício Eventual do Auxílio Funeral

<b>Nº DO PROCESSO</b>	<b>MÊS</b>	<b>SITUAÇÃO</b>	<b>QTD. DE URNAS</b>	<b>VALOR</b>
12.00299-000/2018	<b>JANEIRO</b>	PAGO	28	R\$ 12.104,48
	<b>FEVEREIRO</b>	PAGO	20	R\$ 8.513,20
	<b>MARÇO</b>	PAGO	20	R\$ 8.513,20
	<b>ABRIL</b>	PAGO	20	R\$ 7.902,24
	<b>MAIO</b>	PAGO	17	R\$ 7.260,06
	<b>JUNHO</b>	PAGO	16	R\$ 6.872,08
	<b>JULHO</b>	PAGO	19	R\$ 7.845,38
	<b>AGOSTO</b>	PAGO	14	R\$ 5.846,44
	<b>SETEMBRO</b>	PAGO	25	R\$ 11.241,34
	<b>OUTUBRO</b>	PAGO	11	R\$ 4.834,26
	<b>NOVEMBRO</b>	PAGO	29	R\$ 12.791,98
	<b>DEZEMBRO</b>	PAGO	15	R\$ 5.964,58
			<b>TOTAL</b>	<b>R\$ 99.689,24</b>

Fonte: Departamento Administrativo

## 2.4 Departamento de Políticas Públicas para Juventude

O Departamento de Políticas Públicas para a Juventude – DPPJ, realizou eventos de promoção dos jovens portovelhenses nos mais diversos meios possíveis, apesar das limitações de dinheiro e materiais para desenvolvimento dos trabalhos foram certificados 372 jovens, em cursos de formação inicial continuada sem nenhum custos para a Secretaria Municipal de Assistência Social e da Família – SEMASF, pois os mesmos foram ministrados diretamente pelo diretor, ou realizados em parcerias com outras instituições como o Instituto Federal de Rondônia – IFRO, SERA dentre outros.

Para promover oportunidade de negócio, fomentar a economia local o DPPJ participou da Feira do Estudante de Rondônia, onde realizou 134 atendimentos de manifestação de interesse em cursos profissionalizantes, oficina sobre prevenção da Vida, e emissão de Id Jovem.

Fora realizado também a IV Conferência Municipal de Juventude, contando com diversas oficinas e palestras, o evento contou com mais de 70 jovens e ouvintes.

Finalizando o ano realizamos a 1ª Feira do jovem Empreendedor de Porto Velho, em parceria com o Governo de Rondônia, por meio da CEJUV, o evento foi aberto ao público e realizado na praça Aluízio Ferreira, que contou com mais de 33 expositores que levaram produtos e serviços para vender e fazer negócios, o evento contemplou também a promoção de cultura, pois



fora disponibilizado palco, som e iluminação para que os jovens pudessem mostrar seus talentos.

Já na última semana de dezembro publicamos o Edital para formar a comissão eleitoral que irá organizar o Fórum Municipal de Juventude de Porto Velho e fará a Eleição dos membros da Sociedade Civil organizada que integrará o COMJUVE.

Tabela Principais atividades do DPPJ

Item	Atividade	Público atendido
1	Curso de Informática Avançada	57
2	Curso de Informática Básica	70
3	Curso de Técnicas Administrativas	153
4	Oficina Redes Sociais e Você	55
5	Oficina Educação Financeira	37
<b>Total:</b>		<b>372</b>

Fonte: Departamento de Políticas para Juventude

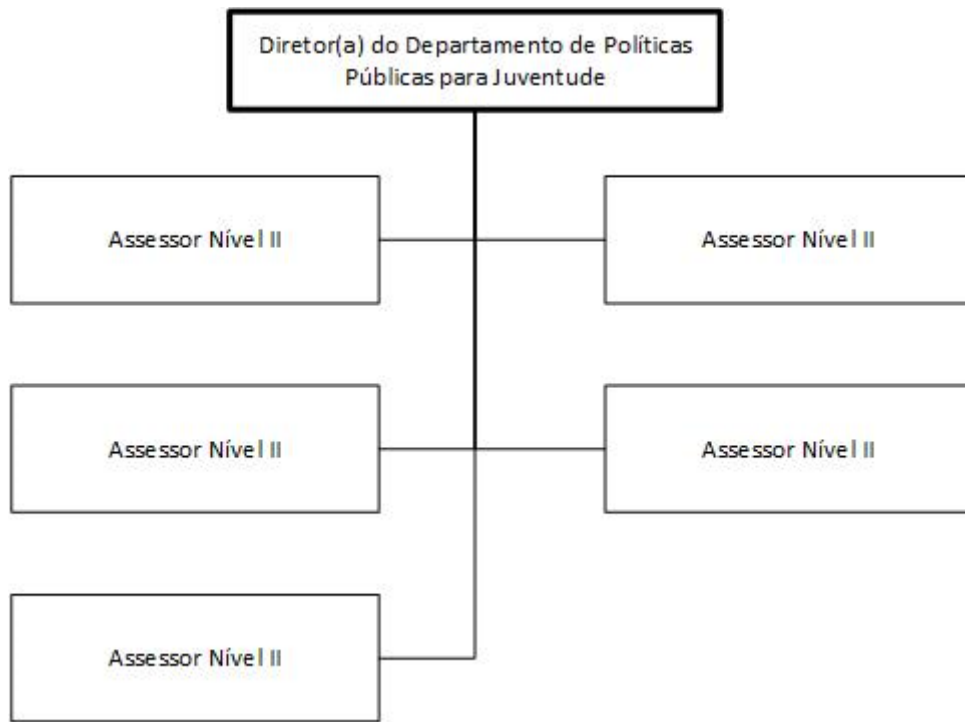



## 2.5 Departamento de Políticas Públicas para Mulheres

O Departamento de Políticas é responsável pelo desenvolvimento das políticas de garantia de direitos das mulheres, através de atividades e ações que evidencia a aplicabilidade, e garantindo que elas tenham acesso às Políticas Públicas, por meio de estratégias como capacitações de mulheres em vulnerabilidade social que resultem na geração de emprego e renda, com resultados positivos no empoderamento e emancipação da Mulher.

O DPPM tem suas ações orientadas pelas diretrizes do II Plano Nacional de Políticas para as Mulheres e no mês de janeiro realizou o devido planejamento de suas ações, levantamento de necessidades e elaboração dos projetos.

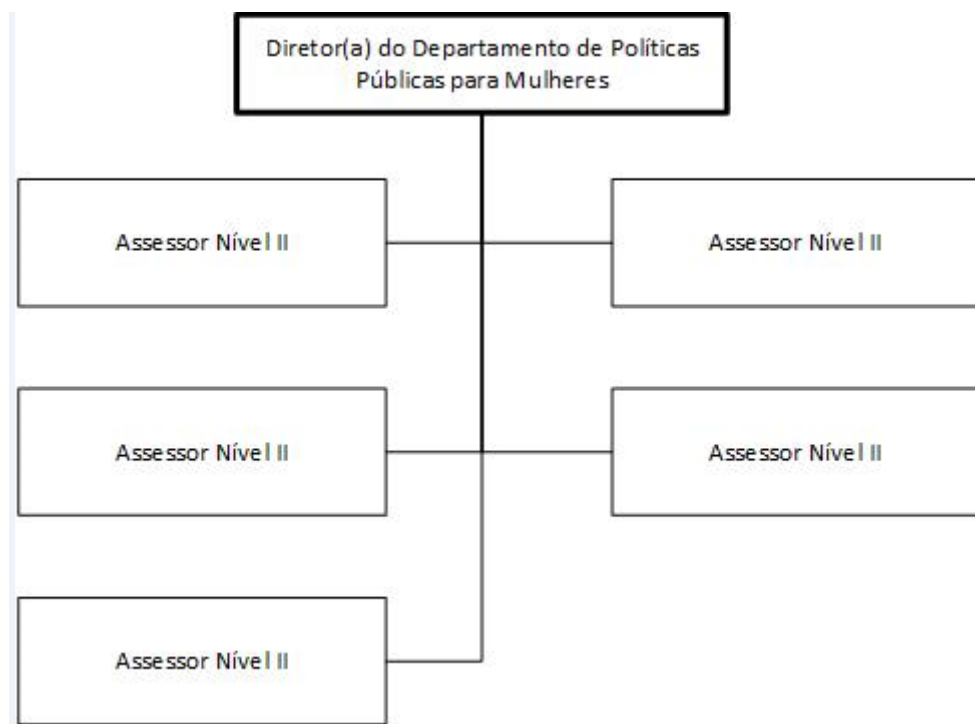



### 2.5.1 Principais Resultados Obtidos.

<b>UNIDADE: Departamento de Políticas Públicas para Mulheres</b>			
Nº	Ações Realizadas	Período	Atendimentos Realizados
1	Semana de Capacitação para Mulheres: Oficina de Auto maquiagem, Oficina de Penteados Diversos, Oficina de Cabelos Afro.	Fevereiro	162
2	Comemoração do Dia Internacional das Mulheres: Projeto Mulheres Mais com palestras oficinas de maquiagem e penteados diversos; realização de palestra sobre empoderamento da mulher, cuidados com a saúde da mulher e trabalhando a autoestima; Oficina Relicário (reliquias de um tesouro feminino); Oficina Muraquitã (a força da mulher guerreira); Oficina Urutau, Palestra sobre a Superação da Violência, empoderamento da Mulher; Projeto Superação da Violência e Empoderamento da Mulher nas secretarias: SEMOB, SEMAGRIC, SEMUSB, EMDUR, SEMASF, CREAS MSEMA com as servidoras municipais.	Março	793
3	Comemoração do dia da Empregada Doméstica: Realização de palestras de relacionamento interpessoal e oficinas de capacitação de alta performance na organização do lar.	Abril	120
4	Comemoração do Dia das Mães: <sup>a</sup> Edição da Feira da Mulher Empreendedora, onde foram atendidas 70 expositoras e mais 87 atendimentos na área de embelezamento capilar e Encerramento do Curso de Cuidador de Idoso e Infantil em parceria com IFRO.	Maio	237
5	Participação no Projeto Tenda da Família Cidadã no atendimento às mulheres em situação de Vulnerabilidade Social.	Junho	84
6	Workshop Mulheres Empreendedoras	Julho	61
7	Curso de capacitação para mulheres: Curso aquaviário em parceria com ASPROTIGO e Marinha do Brasil capacitando 30 pessoas; Participação na Feira do Estudante em parceria com o Departamento de Políticas para Juventude - DPPJ atendendo 13 mulheres; Curso FIC em Produção de Saneantes em parceria com IFRO; Curso de Cabeleireiro e Barbeiro no CRAS Betinho.	Agosto	74
8	Participação na segunda Tenda da Família Cidadã com 52 atendimentos e IV Encontro de Mulheres Ribeirinha com 55 atendimentos:	Setembro	147
9	Curso de Capacitação Doutoradas do Lar que tudo faz	Setembro	40
10	Conscientização da Campanha Outubro Rosa: Palestras e depoimentos de pessoas que venceram o câncer com 44 participantes; Oficina Sei Empreender em parceria com o SEBRAE com participação de 26 participantes; Oficina Sei Formar Preço com participação de 24 pessoas; Oficina Sei Vender com participação de 23 pessoas; Palestra sobre Empreendedorismo em parceria com o SEBRAE com 77 participantes; 3ª Edição da Feira da Mulher Empreendedora, onde foram atendidas 188 pessoas	Outubro	382



**PREFEITURA DO MUNICÍPIO DE PORTO VELHO**  
Secretaria Municipal de Assistência Social e da Família – SEMASF  
Avenida Pinheiro Machado, 1718, Bairro São Cristóvão – Fone: 3223 -3864 - CEP: 76.801-157.

11	Ação de Capacitação para Mulheres em Vulnerabilidade Social e Palestra de Empoderamento da Mulher na Política com a realização de Curso de Artesanato com participação de 20 mulheres; Palestra sobre prevenção do câncer de mama e colo do útero com participação de 105.	Novembro	125
12	Finalização das atividades do exercício: Realização de Ação Social no Residencial Orgulho do Madeira com atendimento de 86 pessoas; Participação na 3ª Edição da Tenda da Família Cidadã na região Ribeirinha com 14 atendimentos; Ação Social de arrecadação de kits de higiene bucal e doação de alimentos para os venezuelanos com 54 pessoas.	Dezembro	154

Fonte: Departamento de Políticas Públicas para Mulheres.

## 2.6 Execução Financeira e Orçamentária da SEMASF

Quadro: Execução da unidade Secretaria Municipal de Assistência Social - SEMASF

PROGRAMA: 007 – APOIO ADMINISTRATIVO		Execução Orçamentária - Financeira		
CÓDIGO	AÇÃO	Prevista	Realizada	% de Execução
12.01.08.122.007.2.001	Administração da Unidade	R\$ 4.036.000,50	R\$ 3.017.361,22	75%
12.01.08.122.007.1.715	Estruturação da Secretaria, das Unidades Administrativas da SEMASF	R\$ 918.129,13	R\$ 86.629,13	9%
<b>TOTAL GERAL</b>		<b>R\$ 4.954.129,63</b>	<b>R\$ 3.103.990</b>	<b>63%</b>

Fonte: Sistema de Execução Orçamentária, Financeira e Contábil - CP CETIL

A execução do programa ficou entorno de 63%, todavia na ação nº 2.001, ficaram cerca de R\$ 350.004,92 (trezentos e cinquenta mil, quatro reais e noventa e dois centavos) inscritos em restos a pagar.

Durante o exercício financeiro, ocorreram algumas restrições como o excesso na tramitação nos processos, como no caso dos processos nº 12.00089-000/2018 e 12.00073-000/2018, de reforma do Lar do Bebê no valor de R\$ 255.601,89 (duzentos e cinquenta e cinco mil, seiscentos e um reais e oitenta e nove centavos) e reforma do CRAS Dona Cotinha no valor de R\$ 270.000,00 (duzentos e setenta mil) respectivamente que ainda se encontram na fase de licitação.



**PREFEITURA DO MUNICÍPIO DE PORTO VELHO**  
Secretaria Municipal de Assistência Social e da Família – SEMASF  
Avenida Pinheiro Machado, 1718, Bairro São Cristóvão – Fone: 3223 -3864 - CEP: 76.801-157.

Tabela: Execução do programa consolidar as políticas setoriais, afirmativas e de garantia de direitos

CÓDIGO	AÇÃO	Execução Orçamentária - Financeira		
		Prevista	Realizada	% de Execução
12.01.08.122.354.2.938	Apoiar as políticas afirmativas de promoção aos direitos das pessoas com deficiência	R\$ 45.000,00	R\$ 0	0%
12.01.08.122.354.2.945	Apoiar a política de garantia dos direitos da mulher	R\$ 56.300,00	R\$ 4.034	7%
12.01.08.122.354.2.946	Apoiar a política municipal para a juventude	R\$ 20.000,00	R\$ 4.835	24%
12.01.08.122.354.2.970	Apoiar as políticas afirmativas de promoção da igualdade racial	R\$ 25.000,00	R\$ 0	0%
<b>TOTAL GERAL</b>		<b>R\$ 146.300,00</b>	<b>R\$ 8.868,36</b>	<b>6%</b>

Fonte: Sistema de Execução Orçamentária, Financeira e Contábil - CP CETIL.

O programa buscar fortalecer o apoio da Semasf as políticas setoriais de garantia de direitos no qual a secretaria possui representação nos respectivos conselhos de políticas públicas. Na ação 2.945 ficaram R\$14.946,42 (quatorze mil, novecentos e quarenta e seis reais e quarenta e dois centavos) em restos a pagar referentes a aquisição de 3 (três) computadores.

Na ação nº 2.938 ficaram R\$ 9.964,28 (nove mil, novecentos e sessenta e quatro reais e vinte e oito centavos) referente a aquisição de 02 (dois) computadores. No que se refere a ação nº 2.946, houve a necessidade de remanejamento de R\$ 15.000,00 (quinze mil reais) para priorização de outras atividades administrativas para o bom funcionamento das unidades. A Política de Igualdade Racial não apresentou execução pela necessidade de consenso político entre as entidades e movimentos sociais de defesa da política de igualdade racial sobre a representatividade excessiva da composição do Conselho Municipal de Igualdade Racial e não criação de estrutura administrativa da PIR nas reformas administrativas realizadas que seria responsável pelo desenvolvimento das ações e projetos.



**PREFEITURA DO MUNICÍPIO DE PORTO VELHO**  
Secretaria Municipal de Assistência Social e da Família – SEMASF  
Avenida Pinheiro Machado, 1718, Bairro São Cristóvão – Fone: 3223 -3864 - CEP: 76.801-157.

Tabela: Execução do programa potencializar os conselhos municipais de direito

CÓDIGO	AÇÃO	Execução Orçamentária - Financeira		
		Prevista	Realizada	% de Execução
12.01.08.122.355.2.962	Fortalecer o Conselho Municipal da Juventude – CMJ	R\$ 105.000,00	R\$ 0	0%
12.01.08.122.355.2.963	Fortalecer o Conselho Municipal de Promoção da Igualdade Racial – CMPIR	R\$ 105.000,00	R\$ 0	0%
12.01.08.122.355.2.964	Fortalecer o Conselho Municipal de Defesa dos Direitos da Mulher – CMDDM	R\$ 105.000,00	R\$ 0	0%
12.01.08.122.355.2.984	Fortalecer o Conselho Municipal de Promoção das Pessoas com Deficiência – CMDPD	R\$ 75.000,00	R\$ 0	0%
12.01.08.122.355.2.985	Fortalecer o Conselho Municipal dos Direitos da Criança e do Adolescente-CMDCA	R\$ 141.250,00	R\$ 2.325	2%
<b>TOTAL GERAL:</b>		<b>R\$ 531.250,00</b>	<b>R\$ 2.325,00</b>	<b>1,65%</b>

Fonte: Sistema de Execução Orçamentária, Financeira e Contábil - CP CETIL

A integração da sociedade com a administração pública através do controle social é fundamental para o desenvolvimento das políticas públicas, mas em tempos de recursos escassos, surge a necessidade de priorização das políticas sociais. No caso, houve a necessidade de remanejamento dos recursos das ações do programa nº 355 no valor de R\$245.000 (duzentos e quarenta e cinco mil) para o programa 007, para atendimento da reforma do Lar do Bebê, implantação do Escritório Social de atendimento dos egressos do sistema prisional (ACUDA), pagamento dos reconhecimentos de dívida e contrapartida do convênio oriundo de Emenda Parlamentar de reforma do CRAS Dona Cotinha.

Houve também a realocação do valor de R\$ 16.700,86 (dezesesseis mil, setecentos e oitenta e seis reais) para a unidade orçamentária 07.01 – SEMAD para pagamento pela utilização da internet em fibra ótica conforme solicitação.

No caso da ação nº 3.964 – Fortalecer o Conselho Municipal da Mulher, houve a realocação do orçamento total para unidade 02.01 – Secretaria Geral de Governo através do Decreto nº 15.898, de 03 de junho de 2019, após intenso reivindicações dos movimentos sociais e entidades de defesa dos direitos da mulher para que a gestão do CMDDM retornasse a estrutura do gabinete do prefeito.

Na ação 2.985, ficou inscrito em restos a pagar o valor de R\$20.517,28 (vinte mil,





quinzentos e dezessete mil e vinte e oito centavos), para aquisição de 2 (dois) computadores, 1 (um) notebook e 1 (um) data show para diversas atividades do conselho.

## **2.7 Fundo Municipal dos Direitos da Criança e do Adolescente - FMDCA.**

Ainda no ano de 2018, foi encaminhado ao Conselho Municipal dos Direitos da Criança e do Adolescente para análise, a minuta de Edital de Chamamento Público CMDCA nº 001/2018, que tinha por objeto “a execução de ações conjuntas que visem à promoção, proteção e defesa de direitos de crianças e adolescente”, na ordem de R\$ 287.282,00 (duzentos e oitenta e sete mil, duzentos e oitenta e dois) acompanhado de documentos, desta forma foi aberto o processo administrativo n.º 12.00219-000/2018.

Em vistas a inconsistência de informações apresentadas foram solicitados documentos e adequações ao Edital ao longo do ano de 2018 à qual deveria atender além da Lei nº 8.069, de 13 de julho de 1990 - Estatuto da Criança e do Adolescente e suas alterações deveria atender ainda a Lei Federal nº 13.019, de 31 de julho de 2014, atualizada pela Lei Federal nº 13.204, de 14 de dezembro de 2015, Decreto Municipal n.º 14.859, de 31 de outubro de 2017 e demais legislações referentes ao caso.

Após juntada de novos documentos e adequações ao EDITAL os autos foram passíveis de parecer técnico da ASTEC/SEMASF a qual viabilizou seu prosseguimento e posterior publicação do Edital CMDCA 001/2018 em 01 de outubro de 2018.

O Resultado Final ocorreu em 28 de novembro de 2018 por meio da Resolução 150 e sua publicação em 11 de janeiro de 2019 aprovando apenas 03 (três) projetos no valor total de R\$ 122.844,65 (cento e vinte e dois mil oitocentos e quarenta e quatro reais e sessenta e cinco centavos), a qual representa apenas 42% do valor previsto no edital.

Os projetos aprovados foram encaminhados para a SEMASF em 03 janeiro de 2019. Em vistas a programação orçamentária ser apenas para a execução em 2018 foi necessário à sua reprogramação a qual o Colegiado elaborou a resolução 154 publicada em abril de 2019.

Os projetos encaminhados passaram a ser analisados desde janeiro de 2019 sendo passível de análise pela equipe técnica da SEMASF ao qual apontou diversas inconsistências nos planos de trabalho apresentado, sendo necessário diversas adequações, vez que a associação tem dificuldades de inserção de informações indispensáveis a celebração de Termo de Fomento.

Dentre as dificuldades das Associações estão à inserção de metas, quantitativas e



**PREFEITURA DO MUNICÍPIO DE PORTO VELHO**  
Secretaria Municipal de Assistência Social e da Família – SEMASF  
Avenida Pinheiro Machado, 1718, Bairro São Cristóvão – Fone: 3223 -3864 - CEP: 76.801-157.

qualitativas, metodologia na execução das atividades, apresentação de relatórios dentre outros.

Ao longo do ano de 2019 dos projetos aprovados foi repassado/pago o valor de R\$ 76,050,00 (setenta e seis mil e cinquenta reais), ou seja, 61% do valor destinado aos projetos aprovados.

Quanto aos demais projetos classificados 2 (dois), ambos foram remetidos a Procuradoria Geral do Município de Porto Velho – PGM/PMPV, para elaboração de Termo de Fomento, contudo, em vistas a necessidade de ajustes em especial a plano de trabalho as entidades foram notificadas para adequações e posterior prosseguimento do tramite processual.

No quadro abaixo podemos ver como durante o exercício decorreu a execução, mediante as situações apresentadas.

Quadro 04: Execução do Programa Fortalecer o Sistema Municipal de Garantia dos Direitos da Criança e do Adolescente

CÓDIGO	AÇÃO	Execução Orçamentária/Financeira		
		Prevista	Realizada	% de Execução
12.31.08.243.326.1.960	Apoiar projetos relacionados à convivência familiar e comunitária de crianças e adolescente	R\$ 360.000,00	R\$ 0,00	0%
12.31.08.243.326.1.961	Apoiar projetos de fortalecimento do protagonismo juvenil em defesa dos direitos da criança e adolescentes	R\$ 156.600,00	R\$ 76.050,00	49%
12.31.08.243.326.1.962	Fortalecer o sistema da informação e monitoramento do sistema de garantia dos direitos da criança e do adolescente	R\$ 115.239,89	R\$ 0,00	0%
12.31.08.243.326.1.963	Fortalecer Projetos de fortalecimento do sistema socioeducativo municipal	R\$ 50.000,00	R\$ 0,00	0%
12.31.08.243.326.1.964	Fortalecer capacitação continuada para conselheiros municipais dos direitos e conselhos tutelares	R\$ 167.364,00	R\$ 39.734,36	24%
TOTAL GERAL:		R\$ 849.203,89	R\$ 115.784,36	14%

Fonte: Sistema de Execução Orçamentária, Financeira e Contábil - CP CETIL



**PREFEITURA DO MUNICÍPIO DE PORTO VELHO**  
Secretaria Municipal de Assistência Social e da Família – SEMASF  
Avenida Pinheiro Machado, 1718, Bairro São Cristóvão – Fone: 3223 -3864 - CEP: 76.801-157.

## 2.8 Fundo Municipal do Idoso - FMI.

Quadro 5: Execução do Programa Fortalecer a Política Municipal do Idoso

CÓDIGO	AÇÃO	Execução Orçamentária - Financeira		
		Prevista	Realizada	% de Execução
12.32.08.241.327.1.967	Construir o Instituto de Longa Permanência	R\$ 288.353,00	R\$ 0	0%
12.32.08.241.327.2.992	Manutenção do Conselho Municipal do Idoso	R\$ 138.258,38	R\$ 16.180,41	12%
12.32.08.241.327.2.995	Realizar eventos e campanhas educativas para o enfrentamento à violência contra a pessoa idosa	R\$ 44.600,00	R\$ 0	0%
<b>TOTAL GERAL</b>		<b>R\$ 471.211,38</b>	<b>R\$ 16.180,41</b>	<b>3%</b>

Fonte: Sistema de Execução Orçamentária, Financeira e Contábil - CP CETIL

A Semasf buscou construir o Instituto de Longa Permanência para Idosos – ILPI, na modalidade Built to Suit – BTS, que tem sido utilizado por outros órgãos da administração pública. Como se trata de uma modalidade novel, houveram diversas intercorrências na tramitação do processo de chamamento público aberto para seleção da empresa especializada.

As empresas concorrentes no chamamento público fizeram uma contraproposta de realização de um consórcio para juntas realizarem a devida construção, fato esse que necessitou de diversas consultas a outros órgãos, onde as empresas resolveram pediram desistência do processo.

## 2.9 Fundo Municipal de Assistência Social - CMAS.

PROGRAMA: **324 – CONSOLIDAR E FORTALECER O SISTEMA ÚNICO DE ASSISTÊNCIA SOCIAL**

CÓDIGO	AÇÃO	Execução Orçamentária - Financeira		
		Prevista	Realizada	% de Execução
12.33.08.244.324.2.906	Manutenção do Serviço de Medidas Socioeducativas e Meio Aberto de PSC e LA	R\$ 389.146,00	R\$ 105.635	27%
12.33.08.244.324.2.972	Fortalecer a Proteção Social Básica	R\$ 3.370.267,26	R\$ 1.284.384	38%
12.33.08.244.324.2.973	Fortalecer a Proteção Social Especial	R\$ 2.619.426,41	R\$ 1.256.358	48%



**PREFEITURA DO MUNICÍPIO DE PORTO VELHO**  
Secretaria Municipal de Assistência Social e da Família – SEMASF  
Avenida Pinheiro Machado, 1718, Bairro São Cristóvão – Fone: 3223 -3864 - CEP: 76.801-157.

12.33.08.244.324.2.976	Gestão do Sistema Único de Assistência Social	R\$ 611.367,37	R\$ 172.803	28%
12.33.08.244.324.1.977	Apoio a Programas e Projetos de Enfrentamento à Pobreza	R\$ 1.561.202,66	R\$ 198.985	13%
12.33.08.244.324.2.978	Fortalecimento do Controle Social do SUAS	R\$ 299.458,30	R\$ 31.339	10%
12.33.08.244.324.1.980	Estruturação da Rede de Serviços de Proteção Social Básica e Especial	R\$ 190.820,00	R\$ 0	0%
<b>TOTAL GERAL</b>		<b>R\$ 9.041.688,00</b>	<b>R\$ 3.049.506,03</b>	<b>34%</b>

Fonte: Sistema de Execução Orçamentária, Financeira e Contábil - CP CETIL

No serviço de Medidas Socioeducativas – Ação nº 2.906, ficaram R\$ 83.349,64 (oitenta e três mil, trezentos e quarenta e nove reais e sessenta e quatro centavos) referentes a aquisição de 15 computadores e manutenção dos veículos exclusivos para o acompanhamento dos adolescentes que cometeram ato infracional.

No serviço da Proteção Social Básica, ação nº 2.972, ficaram R\$ 356.781,86 (trezentos e cinquenta e seis reais, setecentos e oitenta e um mil e oitenta e seis centavos) inscritos em restos a pagar, referentes a aquisição de 41 (quarenta e um) computadores, materiais de higiene e limpeza e outros. Devido o processo administrativo de fornecimento das urnas funerárias ter sido suspenso na fase de licitação havendo diversos questionamentos referentes a execução do serviço que é criado pela Lei Complementar nº 511/2013 e regulamentado pelo decreto nº 15.925/2019, a SEMPOG remanejou o R\$ 529.006,10 (quinhentos e vinte nove reais, seis reais e dez centavos) para cobrir a folha de pagamento da prefeitura.

Na ação 2.973, ficaram inscritos em restos a pagar o valor de R\$170.647,06 (cento e setenta mil, seiscentos e quarenta e sete reais e seis centavos) referentes a entrega de 29 (vinte e nove) computadores e gêneros alimentícios e materiais de consumo e expediente. Na ação 2.976, ficaram inscritos em restos a pagar R\$ 25.600,00 (vinte e cinco mil e seiscentos reais), referentes a 1 (um) notebook e aluguel da sede da secretaria.

Ação nº 1.977, ficou R\$ 79.578,51 (setenta e nove mil, quinhentos e setenta e oito reais e cinquenta e um centavos) referentes 7 (sete) computadores, materiais esportivos, e material de consumo. Na Ação nº 2978, ficou R\$ 28.467,28 (vinte e oito mil, quatrocentos e sessenta e sete mil e vinte e oito centavos), referentes a 2 (dois) notebook e 1 (um) data show.



## 2.10 Fundo Municipal de Segurança Alimentar e Nutricional – FMSAN

Tabela: Execução do programa Implantar e Fortalecer o Sistema de Segurança Alimentar e Nutricional

PROGRAMA:		<b>325 – IMPLANTAR E FORTALECER O SISTEMA DE SEGURANÇA ALIMENTAR E NUTRICIONAL</b>		
CÓDIGO	AÇÃO	Execução Orçamentária - Financeira		
		Prevista	Realizada	% de Execução
12.34.08.306.325.2.931	Promover a Soberania e Segurança Alimentar e Nutricional	R\$ 10.000,00	R\$ 0	0%
12.34.08.306.325.2.950	Implantação e Estruturação do Sistema Municipal de Segurança Alimentar e Nutricional	R\$ 10.000,00	R\$ 0	0%
12.34.08.306.325.2.965	Manutenção do Conselho Municipal de Segurança Alimentar e Nutricional	R\$ 112.018,00	R\$ 11.000	10%
<b>TOTAL GERAL</b>		<b>R\$ 132.018,00</b>	<b>R\$ 11.000,00</b>	<b>8%</b>

Fonte: Sistema de Execução Orçamentária, Financeira e Contábil - CP CETIL

No exercício deveria ter ocorrido a Conferência Municipal de Segurança Alimentar e Nutricional, mas que devido ao Conselho Estadual de Segurança Alimentar não ter convocado o processo conferencial de 2019, os municípios ficaram livres para decisão de realização das conferências municipais.

O Conselho Municipal de Segurança Alimentar e Nutricional – Comsean, deliberou pela não realização até que o conselho estadual possa convocar o processo estadual.

### 2.3.6 - Unidade Orçamentária 12.35 - Fundo Municipal de Prevenção às Drogas - FMPRED

Tabela: Execução do Programa de Combate ao Uso e Oferta de Drogas

PROGRAMA:		<b>146 – COMBATE AO USO E OFERTA DE DROGAS</b>		
CÓDIGO	AÇÃO	Execução Orçamentária - Financeira		
		Prevista	Realizada	% de Execução



**PREFEITURA DO MUNICÍPIO DE PORTO VELHO**  
Secretaria Municipal de Assistência Social e da Família – SEMASF  
Avenida Pinheiro Machado, 1718, Bairro São Cristóvão – Fone: 3223 -3864 - CEP: 76.801-157.

12.35.08.244.146.2.463	Campanhas Educativas de Prevenção e Tratamento ao Uso Indevido de Drogas	R\$ 48.500,00	R\$ 0	0%
12.35.08.244.146.1.464	Financiamento as Entidades e Grupos de Apoio para atendimento aos Usuários de Drogas e aos seus Familiares	R\$ 57.312,00	R\$ 0	0%
<b>TOTAL GERAL</b>		<b>R\$ 105.812,00</b>	<b>0</b>	<b>0,00%</b>

As ações não tiveram execução pela priorização de outras ações, tendo em vista que os valores não são suficientes para uma atuação extensiva e intersetorial combate às drogas. O atendimento realizado as pessoas em situação de rua que estão na situação de dependência química é realizado nas ações do Fundo Municipal de Assistência Social – FMAS, pelos serviços da equipe de abordagem social em parceria com a equipe do Escritório de Rua da SEMUSA.